Faculté de l'éducation permanente

Université de Montréal

et du monde.

FEP

FEP

Certificat en Sexualité : enjeux de société et pratiques d'intervention

Séance d'accueil

Faculté de l'éducation permanente

Université de Montréal

et du monde.

Le certificat

- Créé en 2017
- 236 personnes ont le statut « actif » dans le programme[1]

[1]En date du 6 août 2024.

Pourquoi un certificat abordant la sexualité?

- Demandes récurrentes des étudiant.es de la FEP et des milieux du travail
- Acquérir des connaissances sur la sexualité humaine
- Développer son aisance à parler de sexualité
- Intervenir de façon adéquate

Qu’est-ce que la sexualité ?

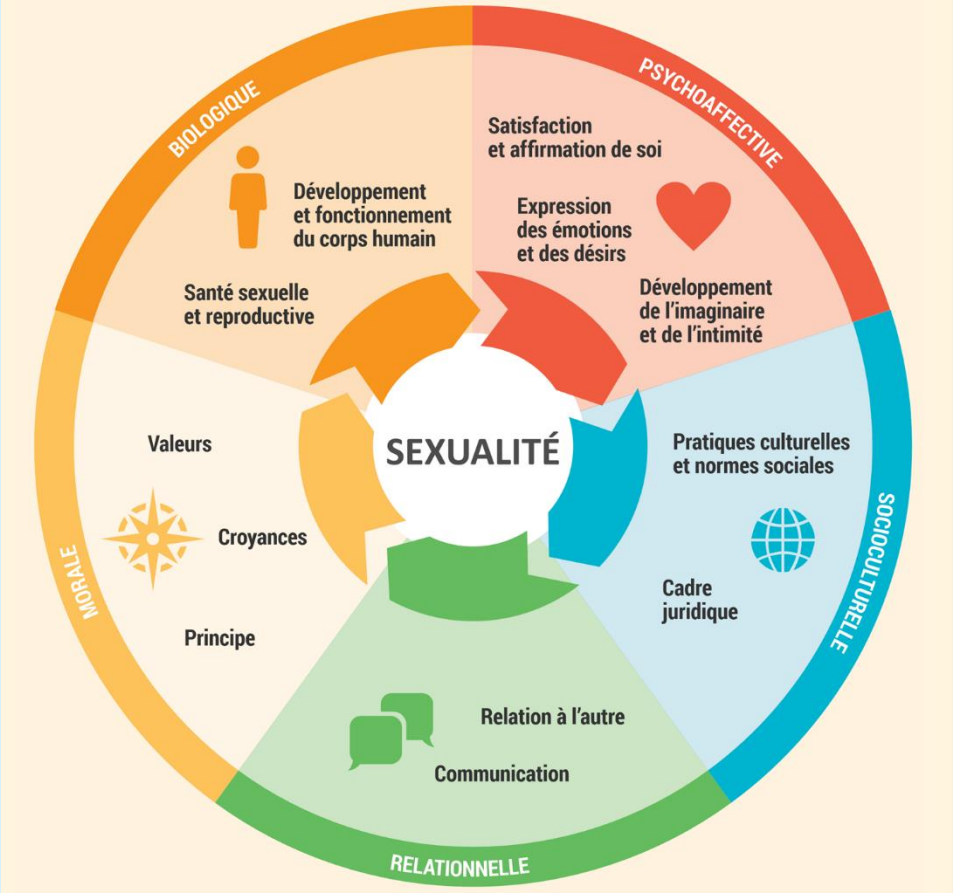

https://www.msss.gouv.qc.ca/professionnels/jeunesse/sexoclic/globalite-sexualite/

FEP

Qu’est-ce que la santé sexuelle?

- État de bien-être physique, mental et social dans le domaine de la sexualité
- Requiert :
  - Approche positive et respectueuse de la sexualité et des relations sexuelles
  - Possibilité d’avoir des expériences sexuelles qui soient sources de plaisir et sans risque, libres de toute coercition, discrimination ou violence (OMS)

À qui s’adresse ce programme?

Clientèle cible :

- Professionnel.les dans le milieu de l’intervention qui souhaitent être davantage à l’aise d’aborder le sujet de la sexualité avec leurs client.es ou patient.es
- Infirmier.ères technicien.nes en quête d’un baccalauréat par cumul
- Étudiante.s détenant un diplôme d’études collégiales (DEC) techniques

Où puis-je travailler ensuite?

- Milieu hospitalier
- Services sociaux
- Centre de réadaptation
- Milieu carcéral
- Organismes communautaires
- Établissements d’enseignement
- Etc.

Objectifs du programme

Discuter avec aisance et confort des divers enjeux de société actuels reliés à la sexualité

Appliquer une approche biopsychosociale de la sexualité humaine

Démontrer les habiletés relationnelles devant être mises en œuvre dans le cadre d'une activité d'éducation ou d'intervention de soutien en regard de la sexualité

Distinguer les différents facteurs individuels et collectifs influant sur les croyances, les perceptions, les attitudes et les comportements associés à la sexualité

Adapter ses habiletés d'éducation et d'intervention de soutien en regard de la sexualité en contexte professionnel, en collaboration avec les autres intervenant.es

Forces du programme

Une approche pédagogique axée sur le développement de l'aisance à aborder le sujet de la sexualité humaine ainsi que d'habiletés nécessaires à l'éducation ou à l'intervention de soutien en regard de la sexualité humaine.

Des chargé.es de cours provenant du milieu professionnel et travaillant en interdisciplinarité.

Approuvé par l'OPSQ

(Ordre professionnel des sexologues du Québec)

Certificat créé en collaboration avec les milieux de la santé, de l'éducation, des services sociaux et des organismes communautaires et répondant aux besoins des milieux.

Des cours entièrement en ligne sont offerts, permettant une meilleure conciliation travail-famille-études

Structure de programme

Certificat de 30 crédits

10 cours de 3 crédits
4 cours obligatoires
6 cours à option

BLOC A : Cours obligatoires

Fondements de l'intervention
12 crédits (4 cours)

BLOC B : Cours à option

Approfondissement
Minimum 15 crédits, maximum 18 (de 5 à 6 cours)

BLOC C : Cours à option

Formation complémentaire
Maximum 3 crédits (de 0 à 1 cours)

Structure de programme

La structure du programme à jour est disponible en cliquant ici.

Structure de programme

SXS3000 Conscience réflexive et intervention
(**préalables : 21 crédits, dont les cours obligatoires SXS1000 et SXS1001**)

SXS3001 Éducation à la sexualité

(**préalables : 15 crédits, dont les cours obligatoires SXS1000 et SXS1001**)

Structure de programme

PSY3012G <u>obligatoire</u> pour les détenteurs d'un DEC général (sciences humaines ou sciences de la nature)
Voir votre lettre d’admission!

Modalités d’enseignement – Automne 2024

SXS2000-A, SXS2001-A, SXS2002-A et SXS3000-A

En **salle de classe** / **Évaluations** (examens) en **salle de classe**

SXS1001-D et SXS2003-D

Entièrement en ligne (mode asynchrone) / **Évaluations en ligne**, sur la plateforme studiUM.

Horaire : **Vous pourrez suivre ces cours à votre rythme, tout en respectant les périodes d’évaluation.**

SXS1000-Z

Entièrement en ligne (mode synchrone) / **Évaluations en ligne**, sur la plateforme studiUM.

Horaire : **Vous devez être disponible aux plages horaires de ces cours.**

Mot d’ordre : RESPONSABILISATION!

Pour vous aider à devenir un pro des cours à distance, un guide a été produit à votre intention: Guide de l’étudiant à distance

Envie de cours à distance?

- SXS1000-Z Sexualité et enjeux de société – A24
- SXS1001-D Développement sexuel et affectif – A24
- SXS2003D Sexualité et condition de santé – A24
- VIO2009D Violence familiale et conjugale – A24
- VIO2012D Victimisation sexuelle – A24

Conseils pour mon choix de cours

- Attention ! **Vous devez absolument choisir au moins un cours lors de votre trimestre d'admission sans quoi votre dossier se fermera**.
- Vous devez, idéalement, débuter par les cours SXS1000 et SXS1001.
- Nombre limité de places dans les cours. Pas de liste d'attente!
- Les autres cours peuvent s'insérer dans votre cheminement en fonction des préalables et de vos intérêts.

Problème avec le Centre étudiant?
Soutien Synchro 514-343-7212

Le Centre étudiant

Votre espace web, sécurisé et personnel, réunissant vos données d'études et vous permettant d'effectuer les opérations liées à votre cheminement universitaire.

Il permet de:

- Faire vos choix de cours
- Trouver votre relevé de notes
- Trouver certains formulaires dont vous pourriez avoir besoin
- Trouver votre facture
- Etc…
- https://registraire.umontreal.ca/nous-joindre/bureau-du-registraire

Formulaires: https://registraire.umontreal.ca/publications-et-ressources/formulaires/

StudiUM

Votre environnement numérique d'apprentissage

Chaque cours a son site StudiUM, sur lequel vous trouverez:

- Plan de cours, calendrier
- Nouvelles, Forum
- Matériel et activités d'apprentissage (PowerPoint, vidéos…)
- Devoirs (travaux), quiz
- Résultats & rétroactions

Mes études

- Un cours universitaire, c'est :
  - 45 heures d'activités d'enseignement en classe
  - 3 heures par semaine, sur 15 semaines (généralement)
  - 90 heures de travail personnel
- Horaire : Cours de soir (18h30 à 21h30) ou de fins de semaine (3 FDS intensives, de 8h30 à 17h) (Montréal et Laval)
- Horaire typique à **temps plein** : 4 cours en automne, 4 cours en hiver et 2 en été = 1 an
- Horaire typique à **temps partiel** : 2 cours en automne, 2 cours en hiver et 1 en été = 2 ans
- Durée du programme : minimum trois sessions, maximum 4 ans

Baccalauréat par cumul de certificats

Le certificat de sexualité peut être combiné avec deux autres programmes pour l'obtention d'un baccalauréat par cumul.

Exemples :

- Certificat en intervention auprès des jeunes
- Certificat en santé mentale
- Certificat en toxicomanie
- Certificat en victimologie
- Certificat en criminologie
- Certificat en gérontologie
- Certificat d'études individualisées
- Certificat en santé publique
- Mineure en psychologie
- Etc.

Règles dans l'obtention d'un baccalauréat par cumul

- Au minimum 30 crédits de l'Université de Montréal
- De plus, au minimum 15 autres crédits de l'Université de Montréal, du HEC ou de l'École Polytechnique
- Réussite des programmes dont les cours combinés totalisent au moins 90 crédits différents. **Attention aux doublons !**
- Le délai entre l'octroi du premier diplôme et l'octroi du dernier diplôme ne peut dépasser 10 ans
- Délai maximum de 24 mois après la date d'octroi du dernier diplôme pour faire la demande de baccalauréat

https://admission.umontreal.ca/baccalaureat-par-cumul/

Nouveau guide en sexualité

Afin de vous offrir des ressources pour trouver de l'information, le bibliothécaire responsable du certificat en sexualité, David Patenaude, a créé un guide à votre intention, que vous pouvez consulter ici : https://bib.umontreal.ca/criminologie-psychologie-travail-social/sexualite

Sur le site des bibliothèques, vous pouvez y accéder en passant par le menu *Explorer par discipline* > *Criminologie, psychologie et travail social* > *Thématique* > *Sexualité*.

Bonne recherche!

J’ai besoin d’aide…

Responsable de programme – Claudelle Brazeau

sxs-responsable@fep.umontreal.ca
Tél. (514) 343-6111 poste 2844
Tél. sans frais : 1 800 363-8876

À contacter pour votre cheminement dans le programme, le contenu des cours, et les chargé.es de cours.

TGDE (technicien à la gestion des dossiers étudiants) – Dany Dion

sxs-tgde@fep.umontreal.ca
Tél. (514) 343-2012
Tél. sans frais 1 800 363-8876

À contacter pour les inscriptions, annulations, abandons ou modifications de choix de cours, pour les questions relatives à la diplomation, pour les demandes d’équivalences.

TCTB (technicienne en coordination du travail de bureau) – Joanie Leboeuf

sxs-secr@fep.umontreal.ca
Tél. (514) 343-6518
Tél. sans frais 1 800 363-8876

À contacter pour les examens différés, les révisions de notes ou pour contacter un.e chargé.e de cours.

Informations utiles

- Consultez le site Web du programme : https://fep.umontreal.ca/programmes/certificats/sexualite/
- Service aux étudiants
  http://www.cce.umontreal.ca/joindre.htm
- Besoin d'aide pour faire votre choix de cours?
- https://registraire.umontreal.ca/a-surveiller/nouvelle/news/detail/News/besoin-daide-pour-faire-votre-choix-de-cours/
- Demandez votre **carte étudiante** en ligne ou en personne: https://registraire.umontreal.ca/etudes-et-services/carte-udem/
- Activez votre **adresse institutionnelle** : prénom.nom@umontreal.ca
- Consultez le **calendrier facultaire** : https://fep.umontreal.ca/a-propos/calendrier/
- Consultez le **règlement** des études de 1er cycle : https://secretariatgeneral.umontreal.ca/documents-officiels/reglements-et-politiques/reglement-des-etudes-de-premier-cycle/
- Nombreux services aux étudiants (consultation psychologique, médecine familiale, nutrition, physiothérapie, analyse de laboratoires) : https://www.sae.umontreal.ca/

Ressources UdeM

Découvrez le nouveau portail étudiant, Mon UdeM :
https://monudem.umontreal.ca

StudiUM
https://studium.umontreal.ca/

StudiUm mobile
Google Play : https://play.google.com/store/apps/details?id=ca.umontreal.studiumprod&hl=fr
App store : https://apps.apple.com/app/studium-mobile/id1380735206

Les bibliothèques
https://bib.umontreal.ca/

Cartes UdeM
https://registraire.umontreal.ca/etudes-et-services/carte-udem/

Plan du Campus
https://plancampus.umontreal.ca/montreal/

Période de questions…

Faculté de l'éducation permanente

Université de Montréal

et du monde.

FEP